僑光科技大學

商學與管理學院

技專校院校務及財務資訊公開網頁資料

- **財務金融系、企業管理系、國際貿易系**
- **行銷與流通管理系、財經法律系**
- **金融教育中心**

僑光科技大學商學與管理學院

- 財務金融系
- 企業管理系
- 國際貿易系
- 行銷與流通管理系
- 財經法律系
- 金融教育中心

大綱

1. 設備與資源
2. **特色說明**
3. 績效表現有關之訊息
4. 其他
   助於提高學生及其家長對本校理解程度之補充資料

特色說明

財務金融系

特色一

特色二

特色三

特色四

財務金融系

成立於1999年 (財務金融科)
2002年改制財務金融系

經濟日報校園台股擂台

102年5月5日 星期日 經濟日報 主編／黃秀義 編輯／許崇豐 校園台股擂台 09

比武規則 ● 買進個股可為漲停個股，但若收盤漲停鎖單量大於當日成交量者，以及開盤跳空漲停一價到收盤者，皆不可列為新一周投資組合 ● 全額交割、圓櫃轉上市櫃於下周一掛牌者，皆不得為新一周投資組合 ● 每周統計績效，每三個月一期，單季績效較佳者獲勝

僑光 押寶永裕宏盛佳總

文／葉家瑋

上周在新台幣持續升值與主計總處所公布首季經濟成長不佳下，預期政府將不會再採取進一步更嚴格的管制房地產政策，營建股也逐漸擺脫打房利空，因此列為本周選股的主軸之一。本周投資組合和理由如下：

聯華實（1231）行政院長拍板經建會自由經濟示範區規劃，預估食品加工機、醫療設備、生物技術、醫療健康，觀光旅遊是相關題材。觀察日KD值，目前黃金交叉，顯示多頭企圖旺盛。

永裕（1323）主要是生產塑膠軟管、塑膠瓶蓋、PET瓶，以及化妝品、護膚產品容器。由於不論是化妝品、護膚用品，抑或者是隱形眼鏡藥水，都需要包裝容器，尤其中國市場的化妝品市場越來越大，甚至隱形眼鏡藥水的需求不斷增加，對永裕而言，可說是榮耀成長最大的推動力。

宏盛（2534）淡水「宏盛新世界」建案的第一期總戶數為468戶，總銷為50億元；「捷四」商辦案正與捷運局進行權利分配中，預計本季底前會有結果。此外宏盛也是鎖綁壽險業購樓令下的最大受惠者。

佳總（5355）近年主力主攻LED散熱鋁基板，依市場調研機構的報告顯示，LED背光模組在2013年TV的市場滲透率將大幅提升並且突破90%。周五股價帶量突破近2年的新高，10日、月線及季線形成多頭排列。

波若威（3163）今年在中國光纖入戶的題材與打入思科供應鏈下，近五年獲利情況呈現逐年成長，去年EPS達3.16元。

僑光科大本周選股組合 （保留0%現金）

股號	公司	持股比重(%)	選股理由
1323	永裕	15	中國市場隱形眼鏡藥水的需求不斷增加。
1231	聯華實	15	近日股價顯示多頭企圖旺盛。
2534	宏盛	15	金管會鬆綁壽險業購樓令下的最大受惠者。
2548	華固	15	公司看好整體房市復甦。
5355	佳總	10	LED背光模組在2013年TV的市場滲透率將大幅提升並且突破90%。
3163	波若威	10	近五年來獲利情況呈現逐年成長。
6116	彩晶	10	低階智慧型手機的成長，帶動小尺寸面板的成長。
4743	合一	10	新藥進入美國與台灣臨床三期。

老師的話

油價與金價的關係：一般來說，油價上漲，美元購買力下降，黃金將成為保值的資產，所以黃金是美元的替代品。但需注意，當黃金漲到一定的高點時黃金就應視為風險性資產。

觀盤研究室 政府大力做多 後市俏

上周二主計總處下修首季經濟成長率，由原先預估的3.26%，降至1.54%；其中，又以民間消費力道衰退較重。而分析最主要原因，資上先前鴻海董事長郭台銘所說的，「笨蛋，問題出在經濟、及證所稅，但笨蛋得要聽得懂問題啊！」。

周五外資在台指期布多單達20,503口及現貨連續買超，政府也大力在做多，台股後市可期。

★台股擂台所提供資料及內容僅供參考，並不構成要約、招攬或邀請、宣傳、或其他任何建議或推薦，證券價格自有漲跌，本專欄並非投資建議，請讀者自行考量風險。

百萬年薪讀財金

(歷屆系友百萬圓桌)

國泰世華銀行
中級專員

花旗銀行資深經理

中國信託銀行經理

中國人壽經理

兆豐金控科長

財務金融系邀您一起夢想起飛

專業實習職場體驗

財務金融系

畢業後留任原實習單位

財務金融系

越南通用製鞋集團

專業課程融入社會服務

財務金融系

由系學會組成「財富管理服務隊」與「社區服務隊」，前往國小提供國小學生理財觀念服務;並至老人長照中心關懷長者。藉此引導學生秉持專長，**發揮關懷社會，培養服務的人生觀**。

校外實習職場體驗

財務金融系

職場經驗分享-校友與雇主

財務金融系

國際交流開拓視野

財務金融系

系所發展與特色

企業管理系

落實「產業鏈結」，營造企業與學生交流之平台，掌握產業趨勢

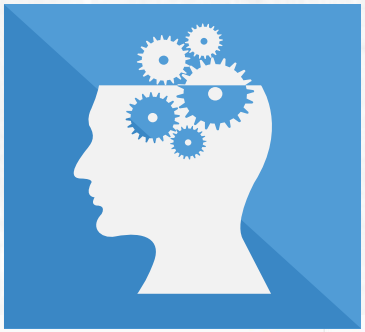

重視「實務教學」與「跨領域整合」，培養解決問題之能力

系所發展與特色

企業管理系

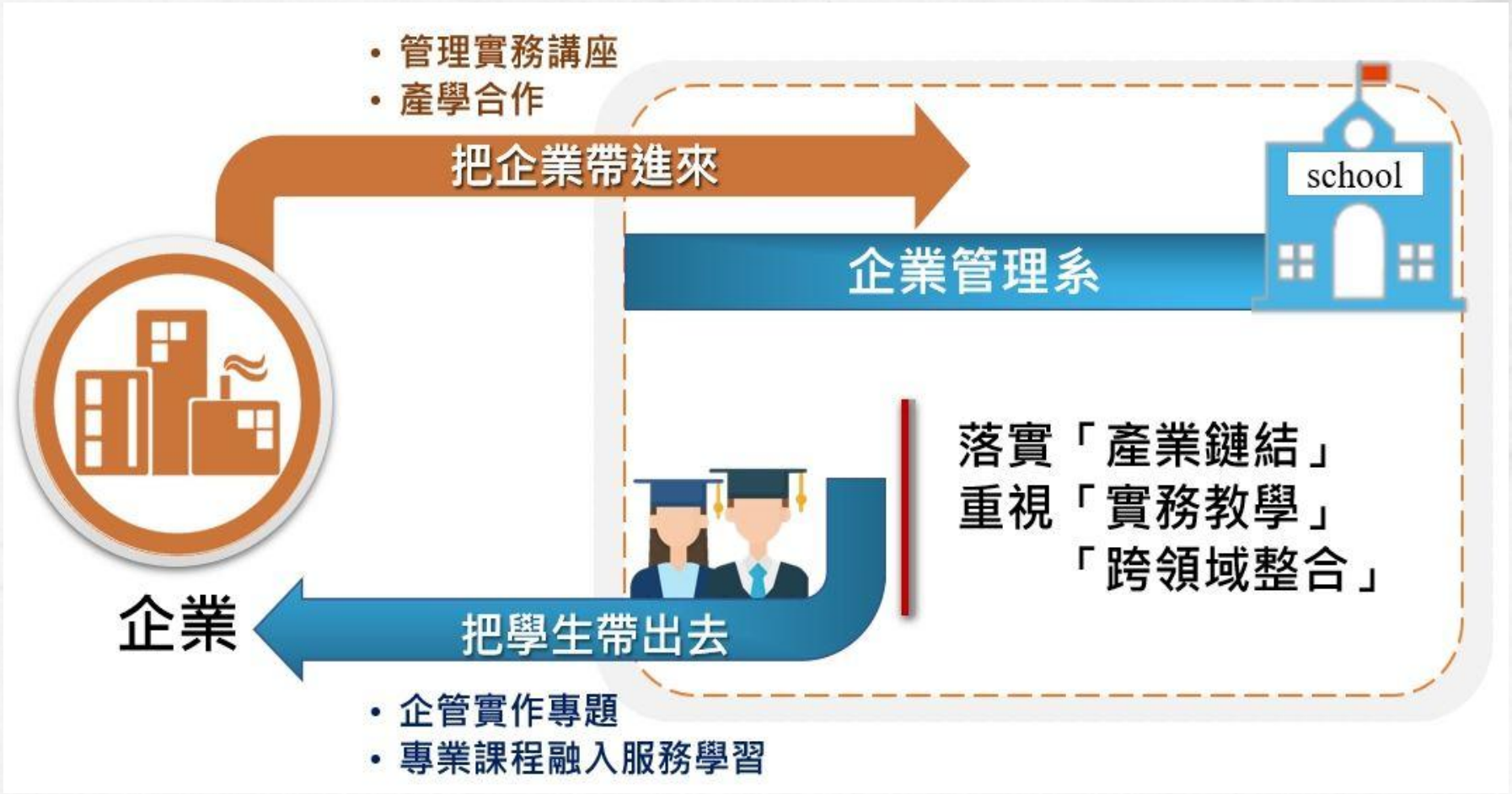

辦學與人才養成藍圖

企業管理系

教育目標

培育具解決實務問題與跨領域整合能力之基層與中階管理人才

系專業特色

產業鏈結
實務教學
跨領域整合

核心能力

專業知識 | 創新創業 | 溝通協調 | 社會關懷 | 國際視野

就業導向課程

大一	大三	大四
企管共通職能	企管實作專題 職場實務	創業實習 校外實習

職涯探索 → 實務學習 → 就業輔導

1. 跨科際生產力人才培育策略
2. 產業鏈結策略
3. 學生就業競爭力提升策略
4. 學生創新創業精神培育策略
5. 學生品德提升策略
6. 學生實務增能策略
7. 教師實務增能策略
8. 管理實務教學提升策略
9. 永續教學品保策略
10. 國際移動人才培育策略

把學生帶出去

- 企管實作專題
- 專業課程融入服務學習

把企業帶進來

- 管理實務講座
- 產學合作

職場競爭力

解決實務問題能力

跨領域整合能力

把企業帶進來
辦理創新創業管理實務講座

企業管理系

邀請企業主管演講，提升學生管理實務能力

日四技
管理實務講座
美視達反光科技
股份有限公司
張文譯總經理

碩士班暨碩專班
專題講座
比菲多食品股份有
限公司
梁家銘董事長

進四技
管理實務講座
希華晶體科技股份
有限公司
徐婉玲管理部專員

與台塑企業攜手辦理新農業行銷實作競賽

企業管理系

實踐企業社會責任、學校社會責任，達成農戶、企業、政府、學校、學生、消費者社會六方皆贏局面

與台塑企業攜手辦理全國高中職及技專院校新農業行銷實作競賽

中華新聞雲
China Daily News

僑光台塑農業行銷競賽 冠軍獎6萬

記者徐義雄/台中報導

僑光科技大學二十五日舉辦「第三屆全國高中職及技專院校新農業行銷實作競賽」，提供行銷、加工實作、影片宣傳等多個競賽獎項，最高獎金達六萬元。競賽吸引全國七所科技大學、十八所高中職，一三四組隊伍參賽，參賽隊伍鼓勵各校師生組隊，從「農村體驗」、「回定市集」、「多元通路」及「加工品開發」等主題發揮創意，研擬計畫、實作行銷。

僑光台塑農業行銷競賽 冠軍獎6萬

記者徐義雄台中報導 僑光科技大學二十五日舉辦「第三屆全國高中職及技專院校新農業行銷實作競賽」，提供行銷、加工實作、影片宣傳等多個競賽獎

新農業行銷競賽方式為全國首創，讓消費者認識優質農產品，協助農友解決自售的困境，提供師生實踐所學的機會，呈現跨產業教學歷程與成果

把學生帶出去
開設「企管實作專題」課程

企業管理系

跟著企業主管學習，在校期間就可以接觸企業

梨子咖啡館
Pear Coffee

喬福集團
CHIAO FU GROUP

樂活旅宿聯盟
Lohas Alliance
台中

薰衣草森林
LAVENDER COTTAGE

把學生帶出去，推動「專業課程融入校外服務學習」課程

企業管理系

與花壇鄉公所簽訂專業課程校外服務學習合約

文化節慶 | 產業與社區 | 以實際活動來企劃並擬定策略來執行

2018年福德老爺迎燈排

2019年迎燈排文化節校外服務

2020年花壇西施柚產業觀光文化節

2020年萬聖西施趴踢秀

培育學生創新創業能力

企業管理系

系所發展與特色

國際貿易系

國貿系核心能力

系所發展與特色

國際貿易系

師生校外活動/參訪與社區服務

課程結合參訪，走出教室，認識不同企業文化與產業特性
配合企業進行社區服務，支持關懷弱勢社群，建立關愛共融的社會

帶領高中職端師生參觀企業

社區老人之家服務

台數科集團/農戶媒合與行銷及專題競賽

張廖家廟/農產品行銷

系所發展與特色

國際貿易系　為增進國際貿易與電子商務知識，結合企業，透過深入瞭解商品訓練學生展攤設計陳列及英文簡報競賽，培養國際商展行銷能力

商展競賽
與專題競賽

國際貿易系

校外實習 累積職場經驗 增進就業力

開發及提供實習機會,增進實務經驗,累積職場經驗,瞭解欠缺的能力
增進就業能力

實習期間帶領公司商展策劃獲佳作

系所發展與特色

國際貿易系　提昇學生國際化能力/第二外國語言能力培養

❶積極推動師生進行國際交流，建立國際溝通管道，透過不同文化，豐富文化內涵

❷設外籍師資一名，語言類課程規劃開設有：英文、西班牙文、日文課程

❸免費第二外國語課程，課餘時間邀請實務專業師資，免費開設第二外國語－東南亞語課程教學，提升學生的語言力及國際移動、溝通力

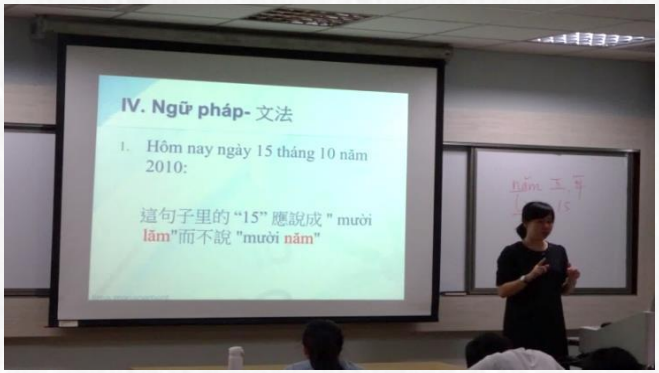

系所發展與特色

國際貿易系

提昇學生國際化能力/國際志工與交換生

透過交流，提供機會，促進本地與國際生互動

泰國、印尼國際志工體驗服務

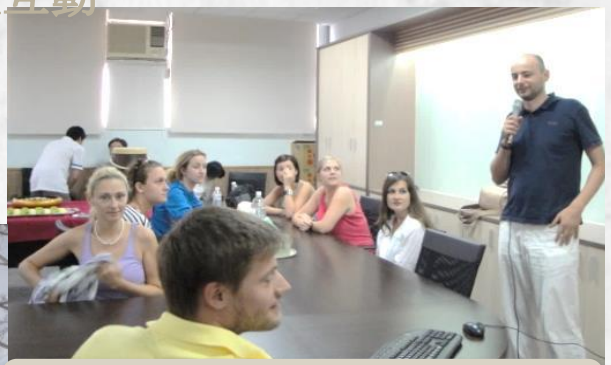

交換生與遊學

系所發展與特色

國際貿易系

提昇國際化能力/海外實習

計畫共同主持人向教育部陳次長報告南緯實業實習成果

獲邀參與台灣巴西貿易中心於聖保羅舉辦台灣精品展

墨西哥南緯實業海外實習

大陸惠州實習

海外實習授旗

外交部新聞稿-駐墨西哥代表接見僑光訪問團

系所發展與特色

國際貿易系　提昇國際化能力/海外實習

開發境外合作廠商，選送學生赴美國、墨西哥、巴西、泰國、越南、馬來西亞、中國大陸等地區，為期一個月至一年期實習

巴西

泰國

越南

墨西哥

馬來西亞

系所發展與特色

國際貿易系 提昇國際化能力/產學合作與論壇

透過國際合作論壇之產官學界交流，進行專業人士專題演講，及論壇式討論，縮短學用落差，達到務實致用之價值

國際產官學界三方交流

駐泰大使及60位企業家與會

越南產學交流

馬來西亞台商交流

泰國台商交流

系所發展與特色

國際貿易系

提昇國際化能力/境外學校教學案例分享及講學活動

鼓勵教師與國際學者互訪，交換研究及學術講學
透過交流，取得雙邊合作，促成學生交換取得雙聯學位，無縫接軌相互承認學分，
提升課程更加彈性多元

德拉薩大學學者短期訪問

那黎宣大學學者短期訪問

捷克發表論文

泰國論文發表

泰國社區經營暨文化學習

東莞講學

特色說明

行銷與流通管理系

特色一:「新零售商業服務」特色專業
培養未來商業服務人才

特色二:跨領域學習 培養T型人才

特色三:學年(海外)實習 強化實務能力

特色四:學生畢業前即就業 就業保證

行銷與流通管理系

成立於民國91年

聚焦「新零售商業服務」特色專業發展

行銷與流通管理系

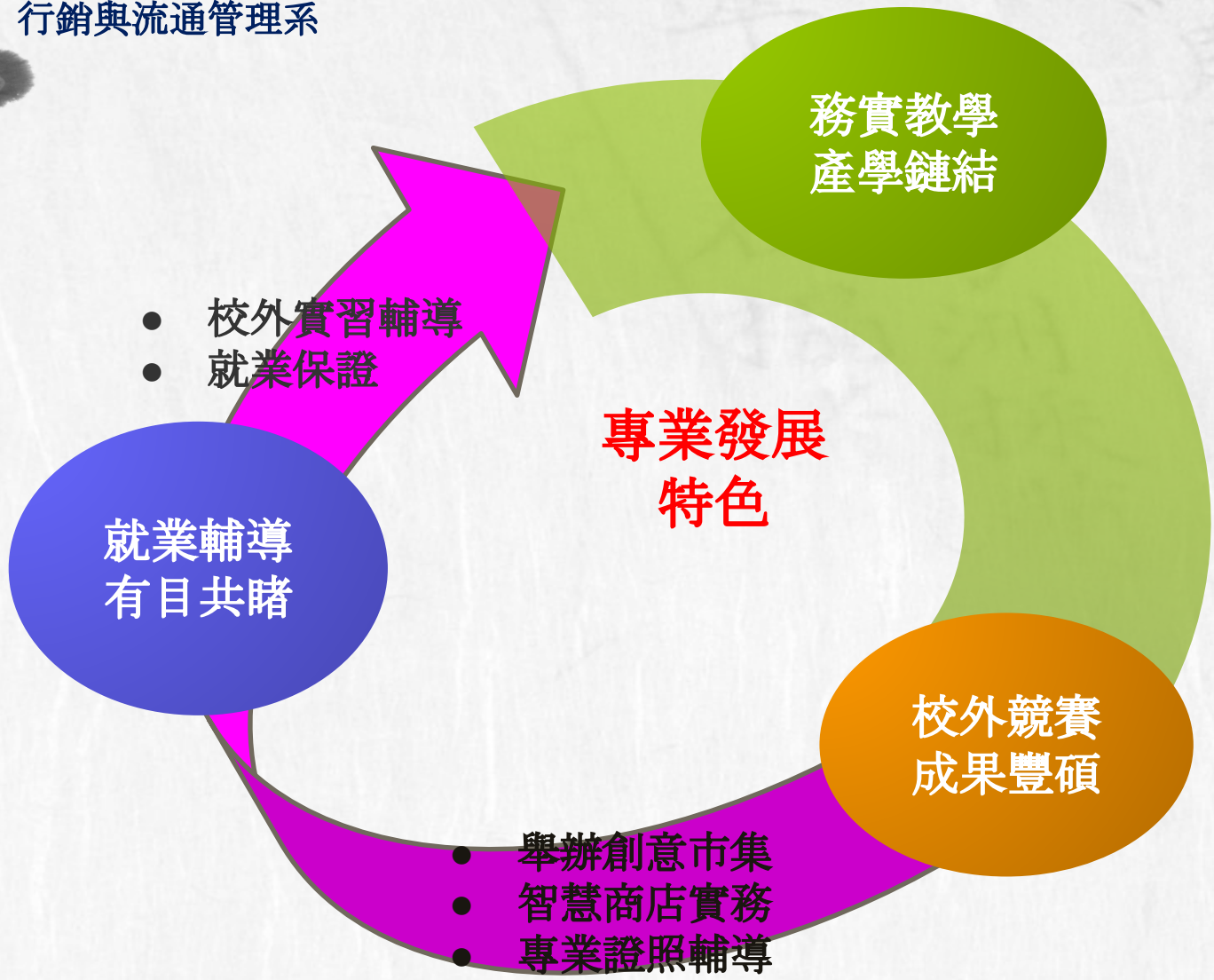

全程產學鏈結實務教學模式，提升學生專業實務學習成效

一、低年級

●性向調查-職涯引導●職能課程引導●建構校內外實作場域●創新實務與實作教學

二、高年級

●實習與就業職場講座●學生校外實習●企業、校友調查與諮詢●就業反饋

1.性向調查(職涯引導)

2.職能課程(職能導向)

3.業師實務教學(實務教學)

4.實作場域(創新教學)

5.校外實習(實習輔導)

6.企業校友諮詢(就業反饋)

「新零售業態設計與實作專題(一)」特色專業課程執行情形

行銷與流通管理系

Step1-1多師(專業教師)聯合授課	Step1-2多師(合作廠商業師) 聯合授課	Step1-3廠商訪談發掘廠商 問題與需求
	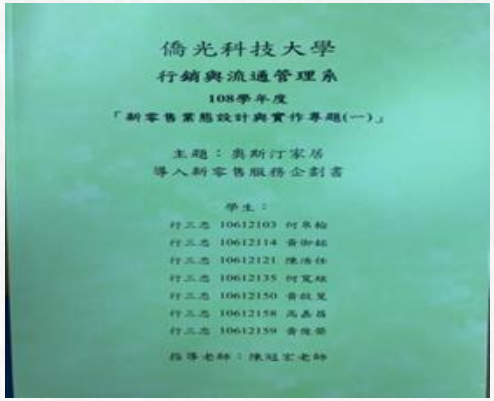	
Step1-4組內討論提出解決方案	Step1-5完成導入新零售商業服務 企畫書	Step1-6舉辦企劃競賽

「新零售業態設計與實作專題(二)」特色專業課程執行情形

行銷與流通管理系

Step2-1深度訪談徵詢廠商具體意見	Step2-2完成廠商直播行銷(線上)	Step2-3完成廠商社群整合行銷(線上)	Step2-4導入電子商務銷售(線上)
		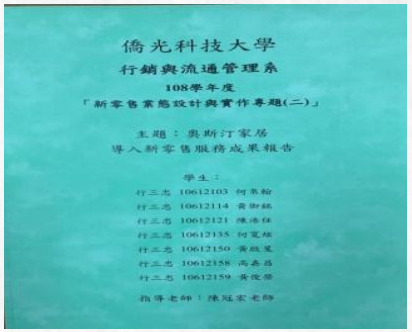	
Step2-5完成智慧商店展售(線下)	Step2-6舉辦創意市集活動(線下)	Step2-7完成成果報告書	Step2-8舉辦成果發表暨競賽

特色說明

財經法律系

實務教學

實務講座、校外參訪、業界協同、模擬訓練、法治教育

法治教育

校外專家實務研習

業界專家協同教學

校外參訪-財政部中區國稅局

CEO實務講座

法庭模擬演練

特色說明

財經法律系

入學即就業

大四全學年校外實習，連結企業需求培育人才

台中銀行

台中高等法院

法律事務所

理論結合實務 拓展職涯發展

特色說明

財經法律系

課程模組

大四全學年實習

專業養成

企業經營法律模組

經營管理專業人員

對應職務

- 法規遵循人員
- 金融倫理專業人員
- 顧客關係管理人員
- 人士管理師
- 保險經紀人
- 地政士
- 記帳士

法律專業模組

法律專業人員

對應職務

- 司法人員
- 檢察事務官
- 書記官
- 移民官
- 海巡人員
- 警務人員
- 律師

課程模組-職涯進途關聯地圖

特色說明

課程模組地圖

財經法律系

僑光科技大學 (110 學年度起入學) 日間部 四技 財經法律系 職務職能導向課程學習地圖

特色發展：

- 教學發展特色：財經法律跨領域理論實務教學 (職務職能課程→理論實務教學→校外實習/畢業專題→就業促進)
- 專業發展特色：培養兼具法律、財經與管理專業之跨領域法務人才及專業人士 (法律+業務+企業+專案管理人才培育)

模組類別	一年級 上學期	一年級 下學期	二年級 上學期	二年級 下學期	三年級 上學期	三年級 下學期	四年級 上學期	四年級 下學期	相關認證	對應職務職能需求	實習代表廠商
企業經營法律模組	民法總則 刑法總則 會計學 經濟學	民法總則 刑法總則 會計學 管理學 財務報表分析	民法債編總論 刑法分則 行銷學	智慧財產權法 民法物權	民事訴訟法及實務 行政法與救濟實務 民法債編各論	民事訴訟法及實務 行政法與救濟實務	校外實習(一) 畢業專題(一)→法律談判實務 民事法及實務 審計法規	校外實習(二) 畢業專題(二)→調解及仲裁實務 非訟事件法及實務 行政罰法及行政執行實務	○法規遵循人員 ○金融業倫理 ○顧客關係管理 ○人事管理師 ○保險經紀人 ○地政士 ○記帳士	A.一般職能 抗壓性、配合度、服務熱誠、主動積極、團隊合作 B.管理職能 執行力、解決問題、抗壓性、溝通協調 C.專業職能 企業法務、顧客管理、法規遵循、公司管運	保險公司 銀行業 記帳士事務所 地政士事務所 會計師事務所 智慧財產事務所
	基礎法律英文Ⅰ	基礎法律英文Ⅱ	個人資料保護法 公司法及企業併購法實務 公文及應用文寫作	消費者保護法 電子商務法及實務 契約寫作及契約管理實務 證券交易法	公平交易法及實務 土地法規與實務 信託法及實務 專利及商標實務	土地稅法規 企業經營法律實務 創業法律及實務 金融法規及實務					
法學專業模組	民法總則 刑法總則	民法總則 刑法總則 中華民國憲法	民法債編總論 刑法分則 法律倫理	智慧財產權法 民法物權 身分法	民事訴訟法及實務 刑事訴訟法及實務 行政法及救濟實務 民法債編各論	民事訴訟法及實務 刑事訴訟法及實務 行政法及救濟實務	畢業專題(一)→民事法及實務	畢業專題(二)→家事事件法及實務 非訟事件法及實務 強制執行實務	○司法人員 ○檢察事務官 ○書記官 ○移民官 ○海巡人員 ○警務人員 ○律師 ○法務	A.一般職能 抗壓性、配合度、服務熱誠、主動積極、團隊合作 B.管理職能 執行力、解決問題、抗壓性、溝通協調 C.專業職能 民刑事訴訟、法律實務、商事及金融法規	地方法院 地檢署 律師事務所 法律學會 法律扶助協會
	基礎法律英文Ⅰ 法學緒論	基礎法律英文Ⅱ	公司法及企業併購法實務 票據法 海商法	消費者保護法 保險法 證券交易法 犯罪學	公平交易法及實務 金融法規及實務 勞動法及實務	國際私法					

註：　必修；　選修；

任一模組皆須完成本系必修課程，及最低學分要求，方可畢業。

大四全學年校外實習課程兩學期共 18 學分，返校修課須與實習機構磋商。

特色說明

課程模組地圖

財經法律系

模組名稱	課程領域	相關證照	FBI結合課程名稱	就業職稱
企業經營法律模組	法律專業管理	商標代理人 專利分析師 保險經紀人 地政士 記帳士	企業法律實務 商事法 公平交易法 經濟學	法規遵循人員 金融倫理專業人員 顧客關係管理人員 人士管理師 保險經紀人 地政士 記帳士
法律專業模組	專業法學	律師 公證人	智慧財產權法 商事法 公平交易法 國際私法	司法人員 檢察事務官 書記官 移民官 海巡人員 警務人員 律師

特色說明

系所培育目標

財經法律系

年級	教育訓練目標	法律專業能力培育	商管專業能力培育	專業實務戰力培育	培育能力目標
一	基礎知識訓練	基礎法學	會計學 經濟學 管理學	基礎法律英文 財務報表分析	職能養成
二	進階知識訓練	進階法學 商事法	財務報表分析 財金專業知識	公文及應用文寫作 契約寫作及契約管理實務 第二外國語	知識應用 外語溝通
三	高階專業訓練	訴訟法 專業財經法	鑑識會計 創業經營法律實務	法律文書狀作能力 專利商標申請能力 土地登記能力	知識管理 資訊整合
四	專業知能訓練	執業技能 訴訟實務技巧	審計能力 納稅者權利保護 調解仲裁知能	法庭技巧 訴訟及強制執行實務 家事事件及非訟事件實務	社會關懷 就業力 競爭力

特色說明

金融教育中心

特色一:擁有全國最大考選部考試試場

特色二:即測即評及發證-中餐、烘焙、西餐、電腦軟體應用會計事務-資訊項

特色三:虛擬交易所、CMoney 、金融操盤系統等

金融教育中心